Фонд изучения и сохранения наследия Одессы «Память»
Одесский городской совет
Одесская областная администрация
Одесский национальный университет имени И.И. Мечникова

ПОДЗЕМНЫЕ СООРУЖЕНИЯ ОДЕССЫ И ОДЕССКОЙ ОБЛАСТИ

Сборник материалов
I-й научно-практической конференции

11-12 ноября 2017 г.

ОДЕССА

2017

УДК 726.84+624(24)](477.74)(06)

ПОДЗЕМНЫЕ СООРУЖЕНИЯ ОДЕССЫ И ОДЕССКОЙ ОБЛАСТИ: сборник материалов 1-й научно-практической конференции. – Одесса. 2017. - 91 с.

В сборнике представлены материалы научно-практической конференции, на которой обговаривались проблемы, связанные с подземными сооружениями Одессы и Одесской области по следующим направлениям: использование подземных сооружений и полостей в контексте современной жизни города, сохранение подземных сооружений как объектов культурного и исторического наследия, биологические исследования в одесских катакомбах, археология и туристическая деятельность.

Представленные материалы будут полезны для культурологов, геологов, экологов, зоологов, специалистов в области охраны окружающей природной среды, преподавателей и студентов различных специальностей.

Издание осуществлено в авторской редакции силами Фонда изучения и сохранения наследия Одессы «Память»

ОРГАНИЗАЦИОННЫЙ КОМИТЕТ:

Глава:

Баранецкий Максим Григорьевич – председатель Фонда изучения и сохранения наследия Одессы «Память»

Члены оргкомитета:

Добролюбский Андрей Олегович – доктор исторических наук, профессор, академик Академии наук высшей школы Украины.

Шелюгин Андрей Игоревич – начальник управления по вопросам охраны объектов культурного наследия Одесского городского совета.

Маркман Петр Федорович – вице-президент Национального союза архитекторов Украины.

Пронин Константин Константинович – заведующий подземным геологическим музеем одесского национального университета имени И.И. Мечникова.

Воробьева Елена Витальевна – начальник отдела охраны объектов культурного наследия Одесской областной администрации.

Верстка и редактирование материалов:

Ковтун Олег Алексеевич – к.б.н., доцент ОНУ имени И.И. Мечникова.

© Коллектив авторов, 2017

С О Д Е Р Ж А Н И Е

ВСТУПЛЕНИЕ 4
Добролюбский А.О. Одесские катакомбы как уникальный историко-археологический источник ……. 5
Пронин К.К., Вержбицкий П.С. Способы крепления подземныз выработок в одесских каменоломнях-катакомбах ..……... 9
Пронин К.К. Некоторые итоги изучения подземелий Одессы и области…… 19
Черкез Е.А., Мединец С.В., Светличный С.В. Использование подземных сооружений Одессы для изучения режима подземных вод... 21
Ізотов А.О., Сорока К.О. Правові питання охорони та збереження культурного надбання в сучасних умовах……. 26
Баранецкий М.Г. Музеефикация подземных сооружений…… 34
Козлова Т.В., Кадурин С.В. Использование подземных сооружений Одессы для создания геологического учебно-научного полигона Одесского национального университета имени И.И. Мечникова…… 39
Пищурников О.И. Спелеоподводные исследования в одесских катакомбах……. 43
Ковтун О.А. Троглобионтная фауна одесских катакомб: история изучения и новые находки…… 50
Романов А.А. Экологические выходы в Одесские катакомбы - популяризация правильного хождения «под землю» ..……. 60
Хамула Д.В. Комплекс расписной печной керамики из катакомбы Кантакузена как информативный источник торговых связей ранней Одессы и художественные особенности……. 63
Бабич А. Катакомбы – подполье: что вынуждало людей уходить под землю?..... 67
Букаренко-Васильева А.В. Самый большой подземный лабиринт: его беды и победы…… 72
Галиновский С.А. Ритуальное использование одесских катакомб…... 78
Жданов Д.К., Гайдей С.П., Княжев А.А. «Пещерные дома» Одессы .. 81
Яворська В.В. Формування туристичного образу одеського регіону на прикладі одеських катакомб ……..……. 85
Вербинський Д.С., Рябчук І.А. Понтичний водоносний горизонт в околицях Одеси ……..……... 88

ВСТУПЛЕНИЕ

Благодарим всех, кто участвовал и помогал в организации конференции «Подземные сооружения Одессы и Одесской области». Команда нашей организации Фонда изучения и сохранения наследия Одессы «Память» не первый год занимается изучением подземных пространств города и мы, зная, насколько эти сооружения являются неотъемлемой частью Одессы, его истории и культуры, понимая насколько важную роль они играют в жизни города, решили совместно с городским управлением охраны объектов культурного наследия и управлением охраны объектов культурного наследия областной администрации этой конференцией привлечь внимание общественности и структур власти к этой, казалось бы, узкой, а на самом деле очень широкой теме.

В этой конференции, что важно, прозвучали доклады и умозаключения людей, которых объединяет личный опыт в изысканиях и любовь к Одессе. Любая конференция, как и наша, имеет свои временные рамки, а спектр подземных работ громаден. Подбирая докладчиков, мы проиллюстрировали разнообразие деятельности и интересов в подземных пространствах города. При этом очень важно было озвучить не только ценность подземных пространств как объектов изучения геологических и историко-культурных процессов, но и поднять тему имеющихся проблем в виде подтопления и загрязнения катакомб. Надеемся, что результатом конференции будет изменение отношения и понимания властей и горожан к своему подземному наследию.

С уважением, Максим Баранецкий.

♦ ♦ ♦

Бабич Александр, *историк, краевед*
E-mail: *bav1971g@gmail.com*

КАТАКОМБЫ – ПОДПОЛЬЕ: ЧТО ВЫНУЖДАЛО ЛЮДЕЙ УХОДИТЬ ПОД ЗЕМЛЮ?

Если принять катакомбы этимологически, как синоним к словам подземелье или подполье, то становиться важным понять и разобрать причины, по которым люди вынуждены были оказываться в этом самом подполье-подземелье. Зачастую мы рассматриваем такие группы подземных обитателей, как оппозиция тому, что находиться на поверхности.

Причины эти разняться и по историческим периодам, по численности «подпольщиков», по срокам их пребывания и т.п. Однако, скрупулёзная работа в архивах и подземный поиск дали возможность сформировать некоторую первичную классификацию.

1. **Криминальный элемент**. С первых же лет появления заброшенных подземных выработок в городской черте и ближайших окрестностях их начинает использовать для сокрытия преступлений, равно, как и для их совершения всевозможный «тёмный люд». Достаточно частые находки человеческих останков со следами насильственной смерти; подземные надписи и рисунки, с ярко выраженным криминальным содержанием и сленгом; многочисленные упоминания разнообразных преступлений в катакомбах в периодической печати и архиве правоохранительных органов, дают широкое поле для изучения этого среза городской жизни.

ДѢЛО
Строительнаго ОТДѢЛЕНІЯ
ОДЕССКОЙ ГОРОДСКОЙ УПРАВЫ.
Начато 8 Апрѣля 1902 г.
Кончено 1904 г.
На 28 листахъ.

Рис. 1. Дело по хищнической добычи камня

2. **Дореволюционное подполье.** Тут речь идёт о тех лицах, которые мы традиционно называли «революционерами». Борьба с самодержавием в нашем регионе носила достаточно активный характер уже с конца XIX века. В советской литературе подробно описаны и многочисленные группы разнообразных революционных партий различного толка (анархисты, социал-революционеры, большевики и т.п.). Подземные сходки-собрания,

работа подземных типографий, и просто кратковременные укрытия – это всё позволяли сделать катакомбы.

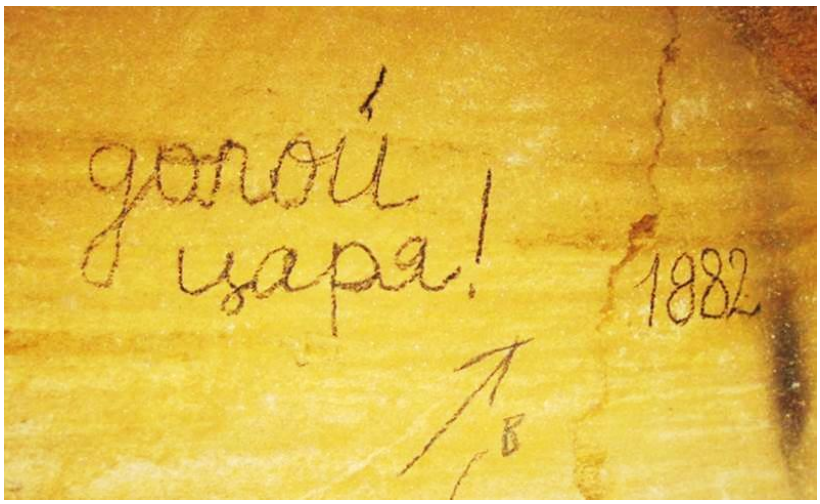

Рис. 2. Революционный призыв на стене одной из шахт

3. **Различные подполья периода Революций и Гражданской войны.** Стремительные смены властей и армий, которые занимали Одессу в период с 1917 по 1920-гг (а, как известно город это пережил за три года 11 раз), вынуждали каждую отступающую сторону оставлять, вынужденно или нарочно, своих подпольщиков в катакомбах. Тут мы снова говорим об временных или долгосрочных укрытиях подпольных групп; размещении и активной работе подземных типографий (Знаменитая большевистская типография 1918 года в Куяльницких катакомбах) и просто схроны оружия, боеприпасов и имущества на нужды очередного сопротивления.

4. **Подземные храмы.** Во все времена, та или иная церковь была не угодна какому-либо из правительств. Особенно остро, борьба с религией развернулась при советской власти. Верующие и их пастыри искали всякой возможности править службы, и катакомбы для этого подходили в достаточной мере. Тема эта очень слабо изучена, но количество подземных рисунков с религиозным наполнением, дают широкое поле для поиска и исследований.

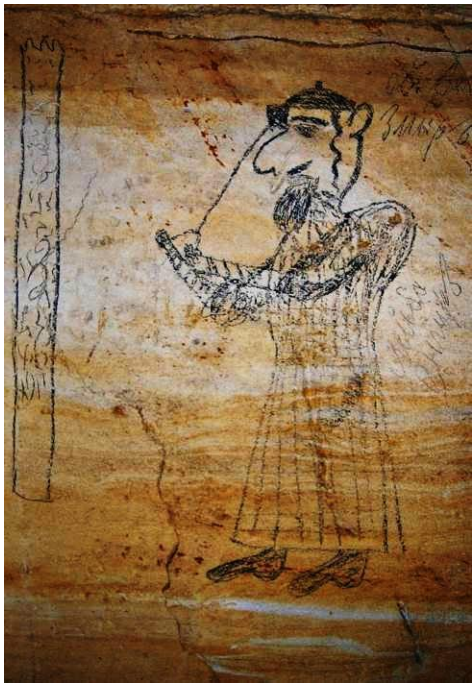

Рис. 3. Изображение произносящего молитвы еврея на стене каменоломни

5. **Дезертиры.** В данном случае основные находки дезертирских стоянок относятся к периоду обороны Одессы 1941 года и чётко датируются августом-октябрём 1941 года. Именно в этот период десятки уклонистов от мобилизации и дезертиров находят себе укрытие в шахтах. Достаточно долгое и нудное пребывание их в катакомбе вынуждало рисовать и писать на стенах антисоветские и антивоенные тезисы и обживать пространство. Нередки в таких местах настрелы советских патронов в самодеятельных «тирах».

Рис. 4. Календарь, обнаруженный на стоянке в катакомбе

6. **Брошенные бойцы.** Эпизодическая неразбериха и хаос последних дней и часов обороны Одессы в октябре 1941 года привели к оставлению нескольких сотен бойцов РККА и ЧФ в городе. Невозможность эвакуироваться, незнание города вынудили некоторых из них искать убежища в катакомбах. Последняя находка останков раненого бойца из числа оставленных была сделана в 2015 году в катакомбах Куяльника.

Рис. 5. Останки погибшего бойца одной из партизанских групп

7. **Бомбоубежища.** К этому же историческому периоду надо отнести организованные или импровизированные бомбоубежища горожан. Однако такой же массовый уход обывателей в катакомбы мы наблюдаем и в конце

марта, начале апреля 1944 года. При датировке этих стоянок достаточно легко ошибиться, т.к. в обеих случаях мы говорим о массовом пребывании мирных граждан под землёй. Даты на стенах, наличие или отсутствие мебели, обрывки газет и документов дают точную датировку. Хотя иногда наблюдаются наслоения убежища 1944 года на 1941-й год.

8. **Подпольно-диверсионные группы 1941 года.** Максимально качественно изученный период сопротивления. Хорошо известны списки отрядов, т.к. сохранились в архивах, известны места их подземных лагерей и основные входы. Однако и в этом периоде есть ещё неразгаданные загадки. Например, группы, которые проходят по учёту НКВД, но не обнаружены их стоянки. Или наоборот – есть хорошо сохранившаяся партизанская стоянка, но она не принадлежит ни одному из известных отрядов.

Рис. 6. Автор на одной из партизанских стоянок

9. **Евреи в катакомбах.** Страшный Холокост в Одессе заставил часть еврейского населения в городе искать спасения даже под землёй. И тут мы говорим не только о попытках убежать от смерти, но и даже готовности сопротивляться с оружием в руках. Следы стоянки еврейской партизанской группы найдены и описаны автором в Куяльницкой системе.

Рис. 7. Боевой пост – баррикада на подступах к лагерю

10. **Партизанские отряды 1944 года.** В феврале-апреле 1944 года, непосредственно перед приходом в город Красной Армии начинается массовый спуск под землю советских граждан. Часть из них готова была принять участие в сопротивлении и помочь войскам освободить город от оккупантов, часть просто хотела безопасно переждать в катакомбах смену властей, бомбёжки и уличные бои. Некоторые, замаранные связью с румынами и немцами, пытались изобразить из себя подпольщиков. Стоянки 1944 отличаются большими размерами, но очень непродолжительным сроком пребывания людей на них.

Рис. 8. Дело одного из таких отрядов

Таким образом у нас выделилось десять типов и групп людей, которые находили убежище в катакомбах при различных угрозах для них на поверхности. Все эти группы оставили следы своего пребывания под землёй. Однако эту классификацию нельзя считать окончательной, т.к. постоянные новые находки дают новые загадки и поводы для научного поиска.

♦ ♦ ♦